

## Menu File - Eksport Import Transaction

Fitur Export Import Transaction adalah fitur yang berfungsi sebagai media ekspor dan impor data transaksi. Fitur ini merupakan perbaikan dari fitur Export Import Versi 3, dimana fitur Export Import pada ACCURATE Versi 3 hanya dapat dilakukan untuk Modul Penjualan (Sales Invoice Module) yang meliputi Faktur Penjualan (Sales Invoice), Retur Penjualan (Sales Return), dan Penerimaan Pelanggan (Customer Receipt).

Berbeda dengan ACCURATE Versi 3, fitur Export Import ACCURATE Versi 4 tidak hanya dapat dilakukan untuk Modul Penjualan saja, tetapi di Versi 4 terdapat lebih banyak modul yang dapat di Ekspor ataupun di Impor dengan menggunakan fitur Export Import Transaction.

Berikut ini transaksi-transaksi yang dapat diekspor dan diimpor dengan menggunakan Fitur Export Import Transaction ACCURATE Ver4 :

1. Currency	7. Sales Order	13. Purchase Return	19. Salesman
2. Item	8. Delivery Order	14. Vendor Payment	20. Commission Range
3. Account	9. Sales Invoice	15. Journal Voucher	21. Selling Price Adjust
4. Customer	10. Sales Return	16. Other Deposit	
5. Vendor	11. Customer Receipt	17. Other Payment	
6. Tax	12. Purchase Invoice	18. Customer Type	

Proses Ekspor Impor dapat dilakukan per transaksi atau sekelompok transaksi dan hanya dapat mengekspor data Insert dan Delete, tidak untuk kondisi Edit (Update), jadi data dalam kondisi insert atau edit, ACCURATE tetap menganggap data tersebut adalah mode insert saat diimport ke database lain.

Untuk menghindari Error pada saat pengeksporan data cabang ke pusat, Anda harus memastikan bahwa master data pusat dan cabang sama persis. Master data yang dimaksud disini seperti : Data Akun , Data Item dan Data Master lainnya.

Anda dapat membuat master data cabang dengan menduplikasi database pusat menggunakan fitur **Create New Branch**. Fitur Create New Branch secara otomatis akan membuat duplikasi data dari data utama dengan kode cabang yang berbeda dan otomatis membuatkan data – data master seperti Item, Customer, Vendor, Tax, dll, sehingga data cabang siap untuk memulai penginputan transaksi.

# Alur Proses Export Import

## 1. CABANG MENGEKSPOR TRANSAKSI-TRANSAKSI YANG DIINGINKAN UNTUK DIKIRIMKAN KE DATA UTAMA MELALUI FORMULIR EXPORT IMPORT TRANSACTION.

Berikut langkah yang dapat Anda lakukan untuk mengekstract Database Cabang:

- a. Klik menu utama File – Export Import Transaction
- b. Filter tanggal pembuatan transaksi (Filter by Created Date) transaksi yang akan Anda ekspor (extract). Tanggal pembuatan transaksi (created date) adalah tanggal penginputan transaksi di ACCURATE (sesuai dengan tanggal sistem).
- c. Filter Tipe Data (Data Type) yang ingin Anda ekspor (ekstrak). Filter Tipe Data (Data Type) terdiri dari:
  - ✓ **Data Type** :
    - Original : Data yang dibuat di database itu sendiri
    - Imported : Data hasil import transaksi
  - ✓ **Status** :
    - No Status : Data yang belum diexport
    - Exported : Data yang sudah pernah diexport
  - ✓ **Source Status**
    - Inserted : Data dibuat
    - Delete : Data dihapus
  - ✓ **User Name** : Filter nama-nama user yang melakukan pembuatan transaksi
  - ✓ **Transaction Type** : Filter transaksi mana saja yang ingin dimunculkan pada Daftar Transaksi.
- d. Transaksi yang akan diexport sesuai dengan filter yang Anda buat akan secara otomatis ditampilkan pada grid/detail Daftar Transaksi. Centang transaksi yang ingin Anda Export lalu klik tombol Export Checked Data.

ACCURATE 4 - Unregistered - Cipta Piranti Sejahtera [C:\Program Files\CPSSoft\Accurate4 Deluxe 162\Sample\Perusahaan Cabang.GDB] - [Export I...]

File Setup List Activities Reports Windows Help

Export Import Transaction

Export Import Data Export Import History

Filter Refresh Check All Uncheck All Check/Uncheck Selected Export Checked Data Import Data Preferences

Filter by Created Date

From 06/11/2008 To 06/11/2008

Data Type

- <All> Data Type
  - Original
  - Imported
- <All> Status
  - No Status
  - Exported
- <All> Source Status
  - Inserted
  - Deleted
- <All> User Name
  - SUPERVISOR

Transaction Type

- <All>
  - Currency
  - Item
  - Account
  - Customer

Source No	Source Date	Created Time	Type	Data Type	Source Status	Status	User
✓ 1004	01/11/2008	06/11/2008 5:30:58	Journal Voucher	Original	Inserted		SUPERVISOR
✓ 1005	02/11/2008	06/11/2008 5:33:21	Journal Voucher	Original	Inserted		SUPERVISOR
✓ 1002	04/11/2008	04/11/2008 17:16:51	Sales Order	Original	Inserted		SUPERVISOR
✓ 1006	06/11/2008	06/11/2008 5:37:49	Journal Voucher	Original	Inserted		SUPERVISOR
✓ 1000	06/11/2008	06/11/2008 16:49:22	Customer Receipt	Original	Inserted		SUPERVISOR
✓ 1026	06/11/2008	06/11/2008 16:30:24	Sales Invoice	Original	Inserted		SUPERVISOR
✓ 1003	06/11/2008	06/11/2008 15:28:35	Sales Order	Original	Inserted		SUPERVISOR
✓ 1001	06/11/2008	06/11/2008 10:22:22	Delivery Order	Original	Inserted		SUPERVISOR

Period 11/2008 - From 01 November 2008 To 30 November 2008 Login as SUPERVISOR

### Keterangan Grid/Detail Daftar Transaksi :

- Source No : Nomor Transaksi/Invoice
  - Source Date : Tanggal Transaksi/Tanggal Invoice
  - Created Date : Tanggal dan Jam Transaksi dibuat
  - Type : Tipe Transaksi
  - Data Type : Original/Imported
  - Source Status : Inserted/Deleted
  - Status : No Status/Exported
  - Users : Nama user yang membuat.
- Pada window Save As di kolom File Name ketikkan nama File XML hasil export/ekstrak data Cabang kemudian klik tombol Save.
  - Tunggu sampai muncul pesan yang menginformasikan bahwa proses Export/Ekstrak Data Cabang telah selesai dilakukan.
  - Klik tombol OK. File XML hasil export/ekstrak data Cabang siap untuk dikirimkan ke Pusat untuk diimport.

## PREFERENCES EXPORT IMPORT

Merupakan informasi setting saat proses export dan import, antara lain:

1. **Default Folder Export** : ACCURATE akan menuju folder tersebut saat user melakukan Export data.
2. **Default Folder Import** : ACCURATE akan menuju folder tersebut saat user melakukan import data
3. **Import Data Manipulation** : Berfungsi untuk menset data import tertentu untuk diimport ke data lain. Contohnya misal semua Customer atas cabang XXX akan dipetakan ke customer YYY di data pusat, artinya ketika proses import dilakukan, begitu ACCURATE menemukan data atas cabang XXX, maka transaksi yang dibuat akan diset customernya ke YYY.

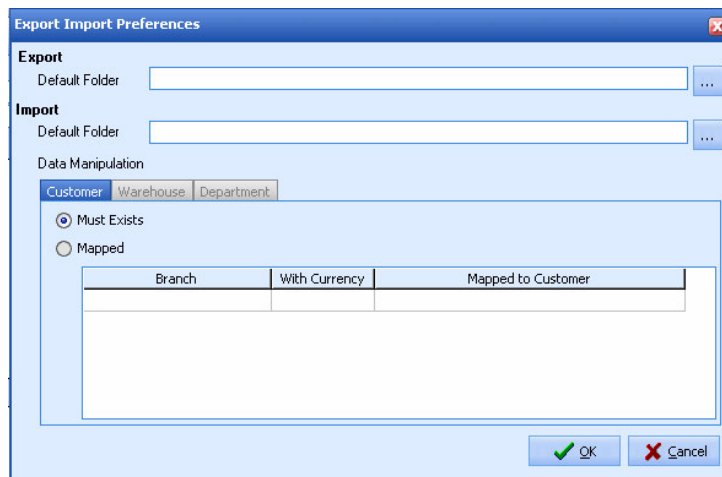

Branch	With Currency	Mapped to Customer

## 2. PUSAT MENGIMPORT FILE XML DATABASE CABANG MELALUI FILE EXTRACT IMPORT TRANSACTION.

Agar proses import file XML Export dari Data Cabang berhasil dilakukan, Anda harus terlebih dahulu mendaftarkan (menambahkan) kode (ID) Database Cabang yang akan diimport pada Form Company Info Database Pusat.

Kode Database adalah kode (ID) database yang secara otomatis dibuatkan oleh ACCURATE pada saat pembuatan Database Baru. Kode ini secara otomatis dicantumkan di tab Branch ID pada Form Company Info.

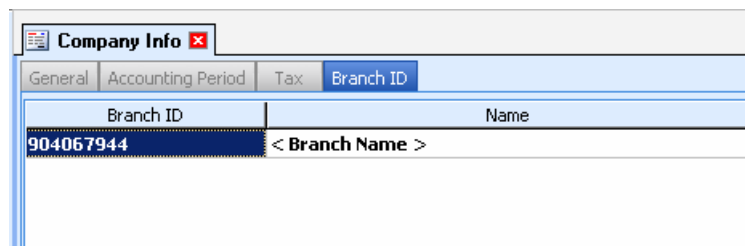

Branch ID	Name
904067944	< Branch Name >

Setelah Anda mendaftarkan kode Database Cabang di Tab Branch pada Form Company Info, lakukan impor file xml hasil export Database Cabang dengan cara:

1. Klik menu utama File – Extract Import Transaction
2. Pada tampilan Export Import Transaction, klik tombol Import Data, lalu pada window open pilih File XML Database Cabang yang akan Anda impor lalu klik Tombol OPEN.

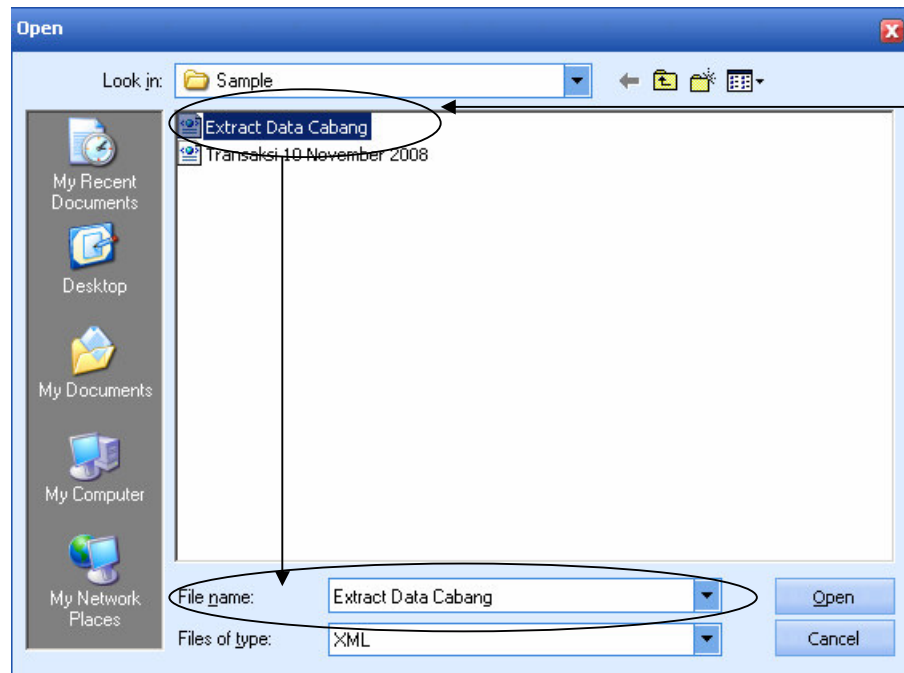
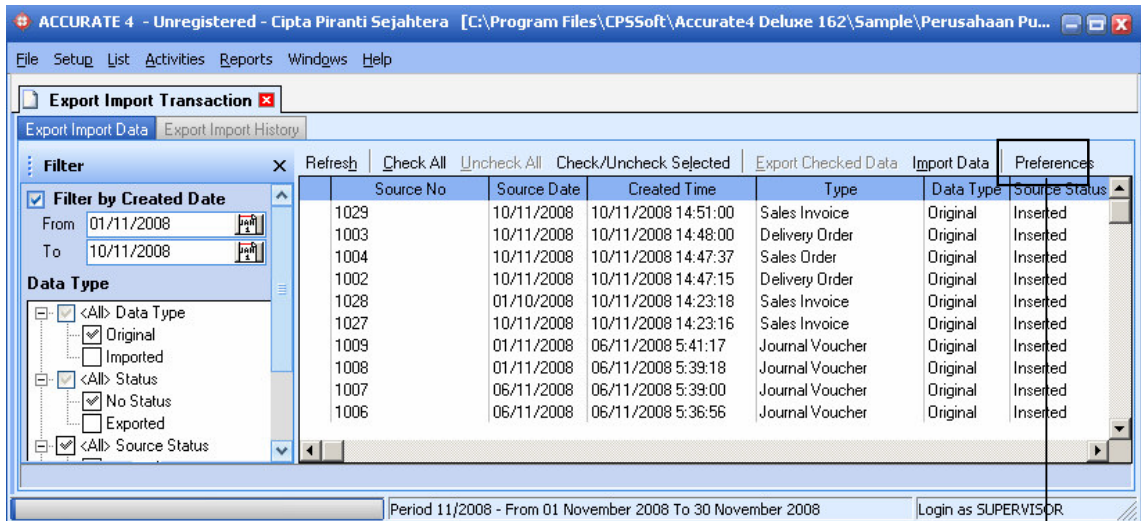

3. Tunggu beberapa saat, ACCURATE akan melakukan proses import file XML Database Cabang. Setelah proses import selesai dilakukan, ACCURATE akan menampilkan

pesan yang menginformasikan jumlah data yang berhasil di import dan jumlah data yang tidak berhasil (gagal) diimport. Perhatikan gambar berikut ini:

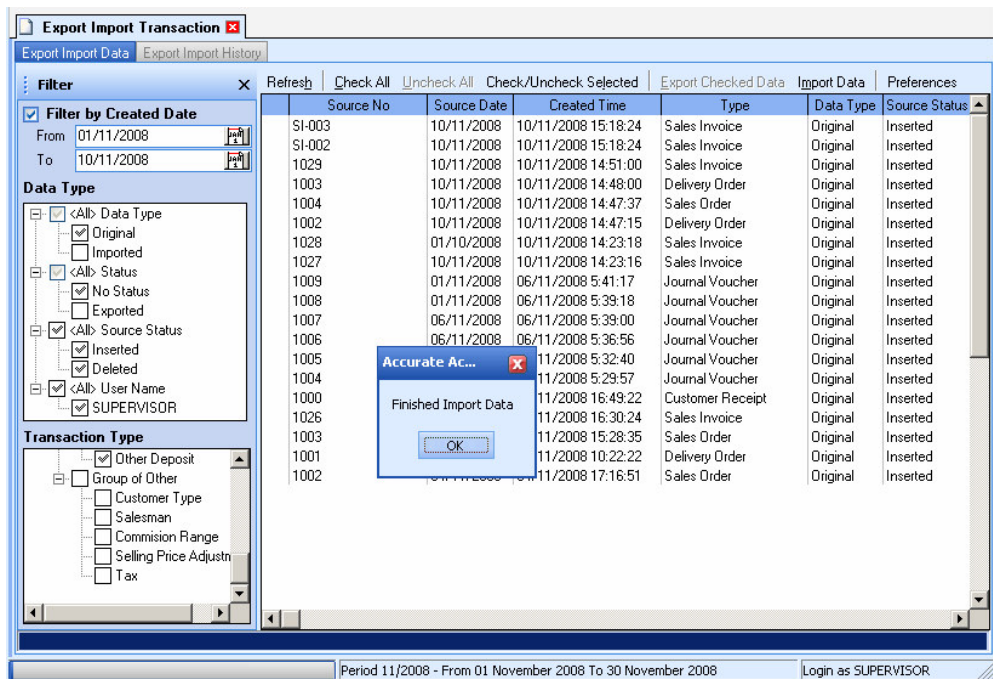
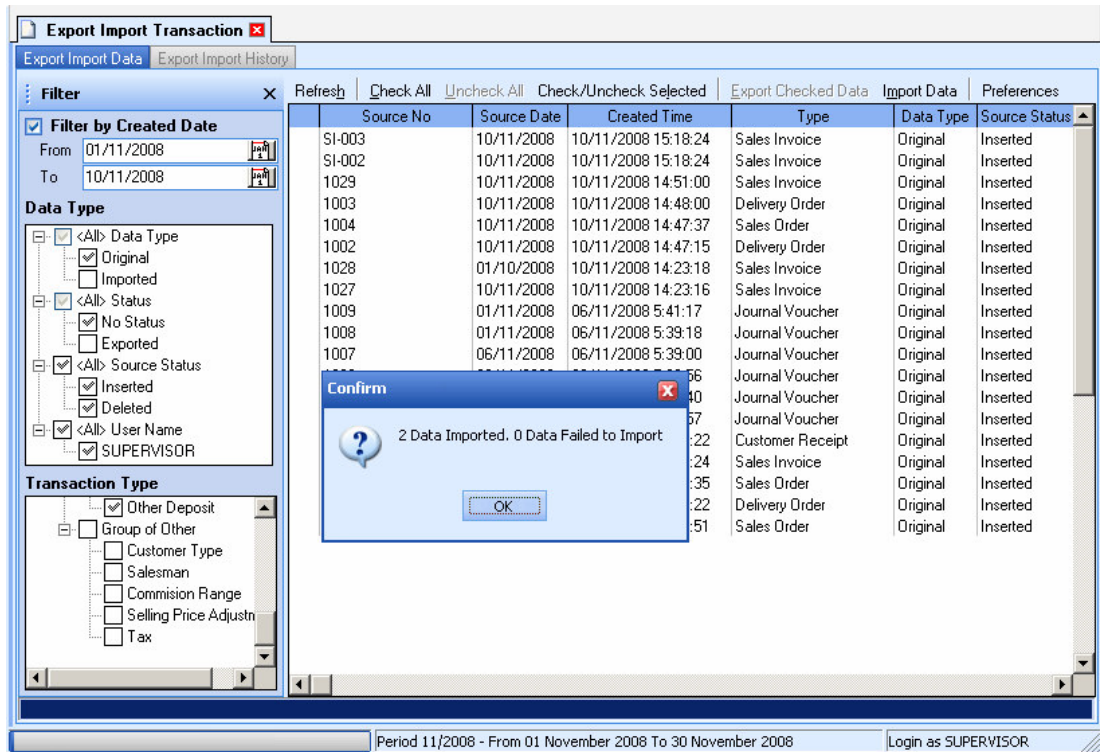

4. Klik tombol OK, proses import file XML database cabang telah selesai dilakukan.

# Export Import History

Daftar Export Import History adalah daftar yang menampilkan histori aktifitas export dan import transaction yang telah dilakukan user. Daftar ini juga menampilkan detail transaksi – transaksi yang error pada saat proses import.

Anda dapat mengklik tombol Show Log pada Daftar Export Import History untuk menampilkan detail transaksi-transaksi yang error pada saat proses import dilakukan.

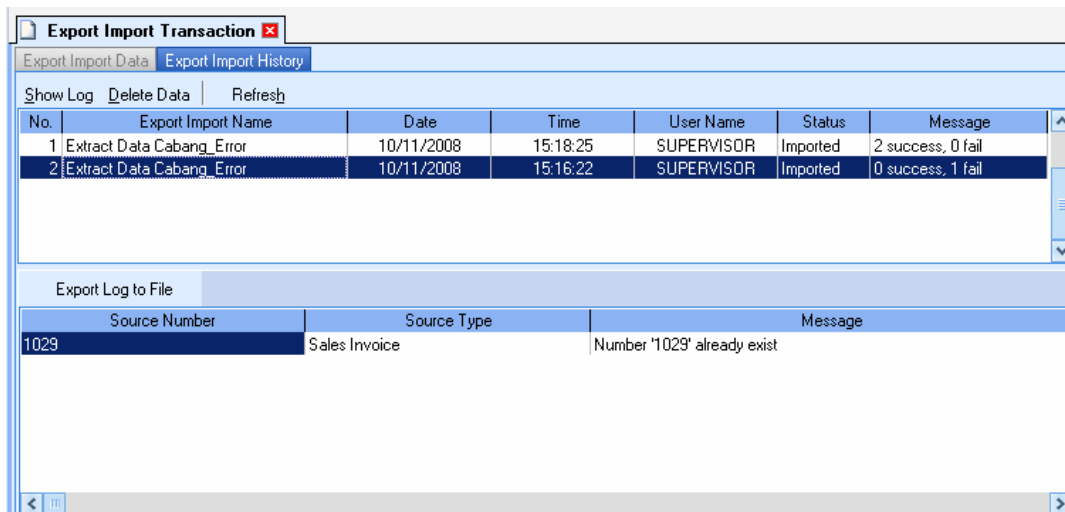

The screenshot shows a window titled 'Export Import Transaction' with two tabs: 'Export Import Data' and 'Export Import History'. The 'Export Import History' tab is active, displaying a table with columns: No., Export Import Name, Date, Time, User Name, Status, and Message. Below the table is a section titled 'Export Log to File' with columns: Source Number, Source Type, and Message.

No.	Export Import Name	Date	Time	User Name	Status	Message
1	Extract Data Cabang_Error	10/11/2008	15:18:25	SUPERVISOR	Imported	2 success, 0 fail
2	Extract Data Cabang_Error	10/11/2008	15:16:22	SUPERVISOR	Imported	0 success, 1 fail

Source Number	Source Type	Message
1029	Sales Invoice	Number '1029' already exist

## Keterangan Daftar Export Import History :

- Kolom Export Import Name** : Kolom ini menampilkan nama file xml, diambil dari nama file exportnya atau nama file importnya.
- Kolom Date dan Time** : Kolom ini menampilkan tanggal dan waktu proses export atau import dilakukan.
- Kolom User Name** : Kolom ini menampilkan nama user yang melakukan proses import atau export.
- Kolom Status** : Menampilkan status Exported atau Imported
- Kolom Message** : menampilkan informasi hasil proses Import.